HAVIT

Microfon Gaming Havit GK50

MANUAL DE UTILIZARE

Vă mulțumim că ați achiziționat produsul nostru.

Vă rugăm să citiți cu atenție acest manual de instrucțiuni înainte de a utiliza acest produs și să îl păstrați în siguranță pentru referințe ulterioare.

01 Descrierea produsului

Microfon Gaming Havit GK50, cardioid, sunet HD, USB C, jack 3.5

02 Parametrii produs

Tip: Microfon pentru înregistrare audio live

Tensiune/curent de funcționare: DC5V/100 mA

Mod de alimentare: Cablu de date USB/Tip C pentru sursă externă de alimentare

Microfon: Microfon capacitiv de 14 MM

Orientare: Orientare în formă de inimă

Sensibilitate: -40dB+3dB

Raport semnal-zgomot: ≥70dB

Răspuns în frecvență: 30Hz-20kHz

Frecvență de eșantionare: 48kHz-192kHz

Mod de conectare: USB/TIP-C

Lungime linie: 1,8 m

03 Utilizare pe PC

1. Instalați suportul microfonului și conectați baza suportului la corpul tubului fără a strânge piulița de fixare. După instalarea ulterioară, cadrul antișoc trebuie strâns.

2. Instalați plasa de prevenire a erupției pe suportul antișoc, instalați suportul antișoc pe suportul pentru țevi de susținere și rotiți-l în sensul acelor de ceasornic pe orizontală timp de 2 până la 3 ture, până când suportul antișoc este orientat spre dumneavoastră.

3. Monitorizați mufa pentru căști. Conectați căștile pentru a monitoriza în timp real.

4. Atingeți comutatorul pentru a porni sau opri microfonul. Când lumina este aprinsă, microfonul funcționează normal; când lumina este stinsă, microfonul este oprit.

5. Transmiteți portul de date USB Type-C atașat în microfon, apoi transmiteți interfața USB-A în portul USB al computerului.

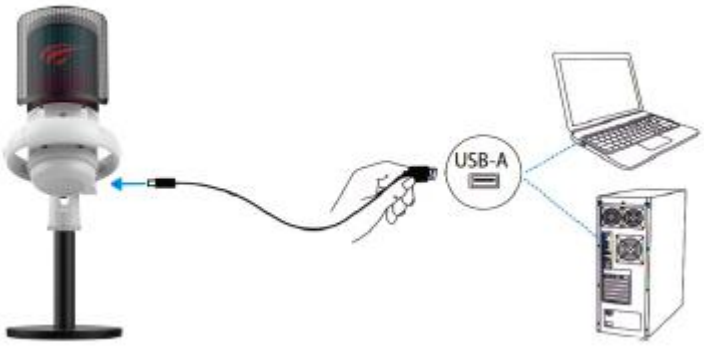

6. Reglați unghiul microfonului astfel încât miezul microfonului să fie fixat profund pe sursa de sunet și strângeți șurubul. Recomandăm să vorbiți în microfon la aproximativ 15-30 de centimetri.

7. Pentru a obține cel mai bun efect de volum, vă recomandăm să reduceți mai întâi amplificarea McPhoenix și apoi să o creșteți treptat până când obțineți volumul dorit.

04 Utilizare pe telefon mobil

1. Sistemele de telefonie mobilă compatibile în prezent sunt următoarele: Android 6.0 este compatibil cu H, HarmonyOS 1.0 sau o versiune ulterioară și IOS 9.0 sau o versiune ulterioară.

2. Android: Sunt acceptate unele telefoane inteligente Android cu funcție OTG. Unele telefoane și aplicații software pot limita funcția microfonului (cum ar fi monitorizarea ecoului auditiv, calitatea audio etc.). Acest lucru nu este cauzat de calitatea microfonului. Vă rugăm să confirmați cu furnizorul dispozitivului mobil dacă dispozitivul dvs. acceptă adaptorul de conversie USB de tip C pentru a utiliza funcția OTG.

De exemplu, unele telefoane OPPO și VIVO trebuie să activeze funcția OTG pentru a utiliza microfonul.

3. iPhone: Compatibil cu iPhone, trebuie să achiziționați accesoriul legitim convertor Lightning-USB pentru cameră 1 de pe site-ul oficial Apple, pentru a conecta microfonul nostru.

05 Setări sistem Windows 10

1. Configurați microfonul

După conectarea cablului de date, introduceți interfața USB a computerului. Ulterior, computerul va instala automat driverul necesar, dar este posibil să nu apară un mesaj care să indice instalarea reușită. Lumina RGB MICROPHONE va fi aprinsă, ceea ce înseamnă că microfonul funcționează. Dacă indicatorul RGB nu răspunde sau este stins, microfonul este silențios.

1) Faceți clic dreapta pe pictograma difuzorului din colțul din dreapta jos al ecranului.

Faceți clic pe „Activați setările de sunet”.

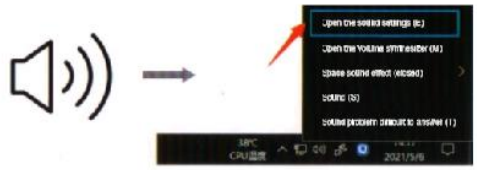

2) Faceți clic pe panoul de control Sunet

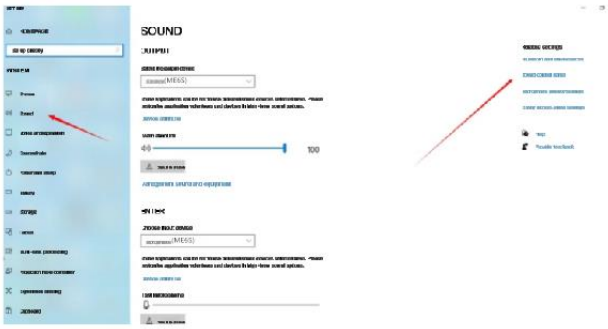

3) Selectați opțiunea „Înregistrare” și selectați „GK50 Pro” ca dispozitiv implicit. Când utilizați microfonul pentru a vorbi, pictograma indicatorului de volum al microfonului devine verde și sare; Dacă pictograma indicatorului este gri, reporniți computerul și resetați-l în portul USB. Dacă „GK50 Pro” este încă indisponibil, contactați serviciul clienți pentru asistență tehnică.

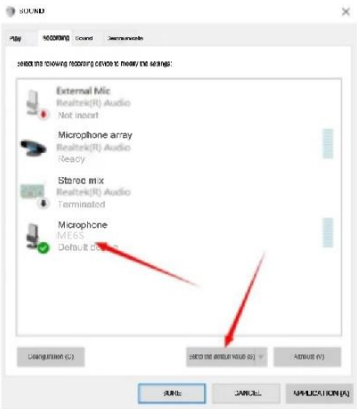

2. Setări volum intrare microfon

1) În partea de jos a microfonului, reglați treptat butonul de volum.

2) Reglați volumul de intrare. Faceți dublu clic pe „GK50 Pro” pentru a accesa proprietățile microfonului și selectați opțiunea „Nivel”. Faceți clic dreapta pe pictograma rab de sub opțiuni, schimbați „procentajul” în „decibeli* și trageți bara de volum pentru a regla volumul de intrare.

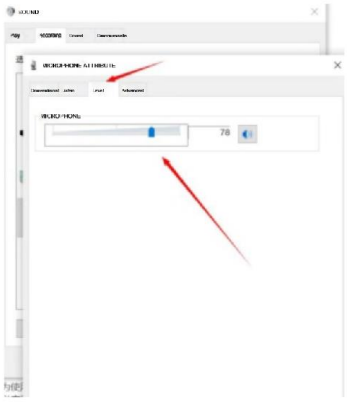

3. Setați ieșirea sunetului

În meniul „Sunet”, selectați dispozitivul care trebuie să redea sunetul. De exemplu, selectați „GK50 Pro”, care este ieșirea sunetului din orificiul pentru căști al microfonului. Putem auzi sunetul, inclusiv vocea noastră și ieșirea vocală de la computer, prin conectarea orificiului pentru căști al microfonului.

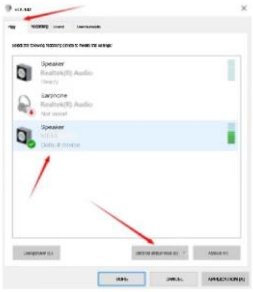

Notă: (pentru MAC și Windows)

1. Dacă computerul afișează un mesaj care indică faptul că dispozitivul USB nu poate fi identificat, reporniți computerul și conectați microfonul la un alt port USB.

2. Dacă nu se aude niciun sunet, verificați dacă vocea sistemului este dezactivată și dacă controlul volumului microfonului este activat.

3. Dacă microfonul recunoaște, dar nu se aude niciun sunet și computerul rulează Windows 10, accesați Setări > Confidențialitate > Microfon și faceți clic pe Permiteți accesul aplicațiilor la microfon pentru a deschide și apoi reconecta microfonul.

06 Setări calculator MAC

Sistemul de operare MAC de la Apple

1. Introduceți cablul de date USB furnizat în portul USB al computerului.

2. Indicatorul luminos RGB se aprinde imediat, ceea ce înseamnă că microfonul funcționează; Dacă lumina RGB nu este aprinsă, apăsați butonul de dezactivare a sunetului, lumina RGB se va aprinde, moment în care microfonul este în stare funcțională.

3. Pentru a selecta GK50 Pro ca intrare AUDIO, deschideți mai întâi preferințele de sistem.

4. Faceți clic pe Preferințe sistem și alegeți Sunet. Se afișează pagina de proprietăți.

5. Faceți clic pe Intrare și selectați GK50 Pro ca dispozitiv de intrare AUDIO. Trageți bara de volum de mai jos pentru a regla volumul de intrare al microfonului.

07 Precautii (pentru sistemul de operare MAC)

Pe un MAC, dacă utilizați computerul (și difuzorul) pentru a amplifica sunetul în loc să ascultați microfonul, trebuie să utilizați funcția de ascultare a software-ului de înregistrare (Quick Time Player sau Audacity), ajustați setările software-ului, selectați „Ascultați sunetul în timpul înregistrării” și faceți clic pe butonul „Înregistrare” pentru a vă putea auzi din difuzorul computerului în timp ce vorbiți.

Când utilizați conversia vocală în text pe Macbook, selectați software-ul implicit de dialog și voce și faceți clic pe „Deschidere” în fereastra de dialog, astfel încât software-ul să poată recunoaște microfonul.

Dacă Mac-ul dvs. are doar porturi USB-C, va trebui să achiziționați un adaptor original Apple, USB-C la USB mamă, pentru conectare. Conectați mai întâi adaptorul USB la Mac și apoi conectați cablul microfonului.

08 ATENTIE!

Orice modificări sau modificări care nu sunt aprobate în mod expres de partea responsabilă pentru conformitate ar putea anula autoritatea utilizatorului de a opera echipamentul.

Stabilitatea frecvenței este menținută în banda de funcționare în toate condițiile de funcționare normală.

09 Eliminarea ecologică și reciclarea (DEEE)

Gestionarea deșeurilor electrice: Acest produs și accesoriile sale electronice nu trebuie aruncate împreună cu gunoiul menajer la sfârșitul duratei lor de viață. Pentru a preveni posibilele daune aduse mediului înconjurător sau sănătății umane prin eliminarea necontrolată a deșeurilor, vă rugăm să separați aceste articole de alte tipuri de deșeuri și să le reciclați în mod responsabil, apelând la punctele de colectare specializate (centre de colectare DEEE).

Reciclarea acumulatorului: Daca acest dispozitiv este echipat cu un acumulator reîncărcabil litiu-ion integrat, acesta **NU** trebuie extras de către utilizator. La sfârșitul ciclului de viață al produsului, dispozitivul trebuie predat întreg unui centru autorizat de colectare și reciclare a echipamentelor electronice. Bateriile și acumulatorii conțin substanțe care pot polua solul și pânza freatică dacă nu sunt tratate corespunzător.

Utilizatori casnici: Vă rugăm să contactați distribuitorul de la care ați achiziționat produsul sau autoritățile locale pentru detalii despre locurile și modalitățile în care puteți preda acest articol în vederea reciclării sigure și ecologice.

Specificațiile tehnice și designul pot fi modificate fără o notificare prealabilă în scopul îmbunătățirii continue a produsului

S.C. ROMSYSTEMS SRL
Adresa: Bacau, Str. Abatorului, Nr. 4
Email: office@romsystem.ro
Web: www.havit-romania.ro
Telefon: +40-334-401.939

Scanează-mă!